



ひがしやまえんてい
① 中沢川東山堰堤
(登録番号 第06-0115号)



くずれじょうりゅうえんてい
② 中沢川崩上流堰堤
(登録番号 第06-0116号)



くずれかりゅうえんてい
③ 中沢川崩下流堰堤
(登録番号 第06-0117号)



かわらさわえんてい
④ 中沢川河原沢堰堤
(登録番号 第06-0118号)

おばなざわ事典

なかざわがわさぼうえんてい **な** 中沢川砂防堰堤 (登録有形文化財)

大正2年に丹生川流域で発生した大水害をきっかけに、県内初の県営事業によって整備された砂防堰堤です。堰堤は川底が削られるのを防ぎ、下流に流れる土砂の量を調節することで土砂災害を予防します。堰堤とともに、川岸が削られることを防ぐ石積護岸も建設されました。

大正5年から大正9年にかけて人力で施工され約100年が経ちますが、今なお現役で機能しています。平成22年1月15日に国の登録有形文化財(建造物)として登録されました。



中沢川砂防堰堤付近には「宮沢砂防記念碑」と登録有形文化財の登録プレートが設置されています。記念碑の裏には当時建設に尽力した県知事をはじめ工事関係者や石工の方々の名前が刻まれています。

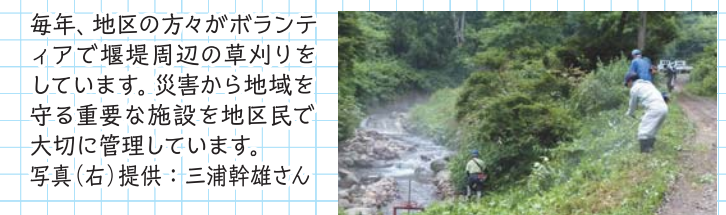

毎年、地区の方がボランティアで堰堤周辺の草刈りをしています。災害から地域を守る重要な施設を地区民で大切に管理しています。
写真(右)提供：三浦幹雄さん

市の人口と世帯

| | 9月1日 現在 | 前月比 |
|-----|---------|-------|
| 男 | 6,779人 | (-12) |
| 女 | 6,898人 | (-27) |
| 計 | 13,677人 | (-39) |
| 世帯数 | 5,162戸 | (-10) |

| 8月中の動き (届出件数) | |
|------------------|-----|
| 出生 | 2人 |
| 死亡 | 29人 |
| 転入 | 16人 |
| 転出 | 28人 |
| 婚姻 | 1組 |

表紙

次世代に受け継がれる伝統の踊り

8月28日に行われた花笠踊り大パレード。老若男女を問わず、たくさんの方が参加しました。なかでも印象的だったのは真剣な表情で一生涯懸命踊る子どもたちの姿。可愛らしさの中にも、しっかりと笠をまわし踊る姿に、沿道からは大きな拍手が送られていました。



市公式
ホームページ

尾花沢市
公式LINE

市報折込チラシ等



見やすいユニバーサルデザインフォントを採用しています。



再生紙を使用しています。

おばなざわ 花笠まわりの まつり



花笠踊り発祥の地
おばなざわ花笠まつり

8月27・28日、今年もおばなざわ花笠まつりが盛大に開催されました。27日には伝統の「まつり行列」が諏訪神社を出発し、豊年踊りの威勢のいい掛け声や、優美なお囃子の音色を響かせながら街中を練り歩きました。また、28日には「花笠踊り大パレード」が行われ、55組1千800名の踊り手が発祥地ならではの豪快な笠まわしを披露。沿道に詰めかけた大勢の観客を魅了しました。

台風の影響が心配されたなかでの開催でしたが幸い雨は降らず、踊り手も観客も、尾花沢の夏を締めくくめるまつりを心から楽しみました。

載せきれなかった写真がたくさんあります
ぜひホームページをご覧ください



おばねの出来事

これ、気になった。

第103回関東学生陸上競技対校選手権大会

女子1部 100m H・200m **高橋 亜珠さん**

congratulations



尾花沢小・尾花沢中の卒業生、高橋亜珠さん(19)が、陸上競技で輝かしい成績を収められました。今年5月に国立競技場で開催された関東学生陸上競技対校選手権大会(関東インカレ)において、女子100m Hと200mの両種目で1位に輝き、ダブル優勝。大会の最優秀選手にも選ばれました。



▲7月17日、市長を表敬訪問した高橋さん



▲U20世界陸上競技選手権大会前に尾花沢ジュニアアスリートクラブ主催で壮行会が行われ、地元の後輩たちに笑顔で出発のあいさつをしました

高橋さんは中学3年生の時に東北中学校陸上競技大会 4種競技(200m・100m H・走高跳・砲丸投)で優勝、高校3年時には全国高等学校総合体育大会(インターハイ) 100m Hで準優勝に輝くなど活躍。現在は筑波大学に在籍し、さらなる成長を続けています。また、8月にペルーで行われたU20世界陸上競技選手権大会では女子100m H日本代表として選出され、その活躍の舞台は世界へと広がっています。
今後高橋亜珠さんのさらなる挑戦、活躍を期待し、市民皆で応援していきましょう！

8月29日にはペルー(リマ)で開催されたアンダーU20世界陸上競技選手権大会に女子100m H日本代表として出場

強豪選手たちと肩を並べ、見事準決勝まで進出しました。惜しくも決勝進出はなりませんでした。世界の舞台で堂々と戦い抜きました。



写真提供：日本陸上競技連盟

第63回山形県少年の主張大会 尾花沢大石田地区大会

9月3日、虹のプラザ(大石田町)にて行われた同大会。地区内3つの中学校から代表6名が出場し、学校や家庭での体験、また日常の気付きや想いなどを5分間でスピーチしました。
審査の結果、最優秀賞に尾花沢中学校の三坂明日楽さん(演題「成功の第一歩」、優秀賞に同校の横山千咲さん(演題「推し」から新しい世界へ)が輝き、最北ブロック大会への出場権をつかみました。



▲横山千咲さん(左)と三坂明日楽さん(右)

受賞作品はこちらから



企業版ふるさと納税 株式会社鈴木建築設計事務所

山形市で建築設計、コンサルティング等を行う株式会社鈴木建築設計事務所より、市へ寄附をいただきました。



▲株式会社鈴木建築設計事務所 代表取締役 藤原 薫 氏(右)



9月9日、市役所を訪れた藤原薫代表取締役は、「子どもたちの笑顔のため、統合小学校建築に係る事業に有効に活用していただきたい」と述べられ、結城市長に目録を手渡しました。

市おもたか奨学金へ寄附 税理士法人伊藤・高橋事務所

市内に事務所を構える税理士法人伊藤・高橋事務所より、市おもたか奨学金基金へ10万円の寄附をいただきました。同事務所からはこれまでも複数年にわたり同額の寄附をいただいております。
9月6日、市役所を訪れた高橋龍二代表社員税理士は「経済的な理由で進学できないといったことが少しでも減るよう、有効に活用してほしい」と述べられ、結城市長に目録を手渡しました。



▲税理士法人伊藤・高橋事務所 代表社員税理士 高橋 龍二 氏(右)



2025ゼロカーボンシティを目指して 公用车にPHEVを初導入



PHEV(プラグインハイブリッド車)とはガソリンで動くエンジンと、電気モーター両方を搭載したハイブリッド車に外部充電機能を加えたものです。導入した車両は悪路走行に適したモデルで、雪道や災害時でも安心の走破性があり、また非常用電源としても活用できるなど、多機能な車両となっています。
市では持続可能な社会の実現に向けて本年8月に初導入。今後も環境、防災等に関する課題解決に向け、様々な施策を展開していきます。



8/30 英会話スクール

悠美館

尾花沢子ども未来PLANのひとつとして昨年からはまった同スクール。今年は旅行をテーマに中学生以上を対象に行われています。第1回目に参加した10名は海外旅行を想定し、交流や会話を楽しみながら学びの時間を過ごしました。



市公式ホームページ
「ニュース特急便」をチェック！
載せきれなかった話題、写真もあります
ぜひカラーでご覧ください

おばなざわ日記 obanazawa diary



9/12 トライアル おばなざわ未来クラブ

悠美館

休日部活動の地域移行を支援するために昨年設立された同クラブ。10月からの文化系活動開始前に、オリジナルポロシャツを作る体験企画が行われました。10名の参加者はまもなく本格的に始まる活動を楽しみにしている様子でした。



▲今回行われたのは「探究クラブ」の体験。講師は株式会社ラブラ加藤健介 代表を務めました

9/2 非常用給食を食べて みよう

市内全小中学校

9月1日「防災の日」にあわせ、発災時に備蓄している非常用給食が提供されました。子どもたちは袋を開けるだけで食べられるカレーを味わいながら、これが本当に必要なときを想像し、防災を自分ごととして考えていました。



▲給食の様子(福原小学校)

8/29 早朝ゴミ拾い活動

おばなざわ花笠まつり会場周辺

まつりの翌日、朝5:30から行われたゴミ拾い。まつり関係者やボランティアの方々が集まるなか、尾花沢中学校からは3年生を中心に60名が参加し、清掃活動を行っていただきました。皆様のご協力ありがとうございました。



8/24 いわぬま市民夏まつり

宮城県岩沼市

友好都市の岩沼市で開催された同まつり。本市からは源流花笠踊り保存会、悠美会など32名が参加し、発祥地ならではの花笠踊りを披露しました。会場はヤッシューマカシヨの大きな掛け声と拍手であふれていました。



9/14 ニツ森ゆう大学 ピザ作りをしよう！

玉野地区公民館

親子ら40人の参加者が、地域おこし協力隊の石森香織さん指導のもと体験。生地を伸ばし色とりどりの具材を乗せ、炭で熱した高温の窯で数分焼いて完成です。香ばしい出来立てのピザに、みんな大満足の様子でした。



9/13 藍染め体験教室

常盤地区公民館

常盤小学校4・5年生と地域住民、計20名が参加。横澤孝博さん(矢越)を講師に迎え、大人と子どもが交流しながら朝採りの藍の葉を使ってハンカチを染めました。会場は和やかな雰囲気になり、皆笑顔で体験を楽しんでいました。



9/1 就職模擬面接会

北村山高等学校

市企業懇談会の協力により行われた同会。3年生13名が実際に企業で面接官を務める役員5名からビジネスマナーなどのレクチャーを受けました。生徒からは「貴重な経験ができ自信になった」と就職活動への意気込みが聞かれました。



▲協力企業(敬称略)：(株)奥山建設工業所、(株)ミツワ鐵工、(株)最上世紀、(株)尾花沢タクシー、(株)おーばん

8/30 中学生のための 栄養講演会

尾花沢中学校

成長期の中学生に必要な栄養や健康な身体について理解を深めてもらおうと実施され、全校生徒249名が参加。講師より食とスポーツの関わりや、特に意識してほしい栄養素・食事内容についてわかりやすく教わりました。



▲講師を務めた2名。モンテディオ山形ジュニアユース村山U14コーチ 松本怜大氏(右)と、株式会社明治管理栄養士 吉村梓氏(左)

きたむらやま STARS!

きた★スタ! vol.72

夏はお祭りが盛りだくさん!



▲今回の編集委員左から：柴崎蓮、菅野優菜、本間朱莉、軽部夢花、星川椿



↑クラスマッチ

→おばなざわ花笠まつり
花笠まつりでは全校一丸となってパレードに参加しました。本番まで放課後や授業などで花笠の練習をし、当日にはダイナミックな踊りを披露することができました。地域の方や観客の皆さんに元気を与えられたと思います。



このQRコードから北村山高校のInstagramやホームページを見ることができます! →
北村山高校の魅力がたくさん詰まっているので中学生の皆さん、保護者の皆さん、ぜひチェックしてみてください!



Instagram



ホームページ

地域おこし協力隊 奮闘記



いしもりかおり 石森香織 隊員



6/23

8/1



尾花沢の小学生とキャンプ場のお子様も参加できる 虫よけトンボのワークショップ

常盤小学校 自然体験学習に キャンプインストラクターとして参加・協力!!



4/20

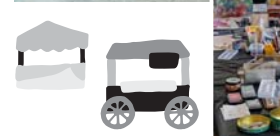

キャンプ場 初マルシェ開催



7/27

お〜ばん琴の森 元気森もりこども塾 ~スタッフとして参加~



二ツ森ゆう大学 Pizza作り体験に講師として参加



花笠まつりを InstagramでPR

10月26日(土) 27日(日) 10:00~16:00

徳良湖オートキャンプ場

4月に初開催した『とくらこはんまるしえ』が秋にも2日間開催します!! ふらりと遊びに来てよし!! Dayキャンプしながらのんびり楽しむのもおススメですよ~!!

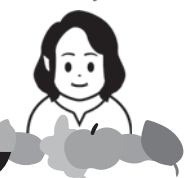

キャンプ場で インストラクター 石森と 女子 DAYCAMP 開催します!

11月2日(土) 10:00~15:00

ドームテント設営・撤収のコツ 愛着のわく“火起こし”の仕方 マルシェプレートとスープをみんなで作って楽しくランチ 食後はのんびり Free Time & 美味しいコーヒーを



これから始めたい方やキャンプ初心者向けの女子限定イベントです!! 気になった方・参加したい方は協力隊Instagramで詳細をご確認ください

お問い合わせ先 定住応援課(協力隊 石森) ☎(22)3751



市長コラム

尾花沢市長 結城 裕

おばなざわ花笠まつりが終わると、にわか秋の気配を感じられるようになります。皆さんはどのように感じましたでしょうか? 長期予報では、11月頃まで高温が続くことですが、今冬の雪を案ずるところです。さて、秋も深まり市内の風景は、濃い緑のスイカから一転し、真っ白なそばの花が一面に咲き誇っています。そして、その先に視線を移せば黄金色の稲穂が目に入り、実りの秋が感じられます。 去る8月27日には諏訪神社例大祭が執り行われました。当日は晴天に恵まれ、大勢の市民の皆さんと共に安寧と五穀豊穡を祈願させていただきました。神輿や豊年踊り、囃子屋台、踊り屋台等の行列は、一日がかりで街中を練り歩きました。関係者の皆さんには改めて感謝申し上げます。 また、28日は台風10号の影響により荒天が予想されましたが、1千800名の踊り手の皆様による花笠踊り大パレードが予定どおり行われました。厳しい暑さでしたが笑顔で楽しく踊るダイナミックな笠回しは迫力満点で、観客の皆様は大いに魅了されたことでしょう。花笠踊り発祥の地、尾花沢を大々的にアピールしていただいたものと大変うれしく思っています。 今後の行事予定ですが、10月12日には「尾花沢もっとうるだし未来まつり」が開催されます。園児や小学生を対象とした大人気の職業体験は29社から協力をいただいております。また、今年度は元尾花沢牛の焼肉の振る舞いも行う予定です。当日はゲストに、ミッチーチェンさんもいらっしゃいますので、みなさん楽しい一日を過ごしていただきたいと思っております。 また、10月20日には、「尾花沢そば」新そばまつり」が花笠の湯で開催されます。4月に地域団体商標として登録された、地元が誇る確かな味の「尾花沢そば」をぜひご堪能ください。

お知らせ

尾花沢市役所 代表 ☎(22)1111

★市報はこちらからも
ご覧いただけます



マチイロ



ヤマガタ
イーブックス

求人情報



お気軽に
ご相談ください
☎(22)1125

無料職業相談所(商工観光課内)

定額減税調整給付金
対象／次の①・②の両方に該当する方

①令和6年1月1日時点で尾花沢市に居住する方

②令和6年度個人住民税所得割や令和6年分所得税(推計)から定額減税しきれないと思込まれる方

次の方は給付対象外です
令和6年度個人住民税所得

令和6年度個人住民税所得

保険証が変わったら必ず届出をしてください

尾花沢市の国民健康保険から他の健康保険へ変わった場合、尾花沢市の国民健康保険から抜ける手続きが必要です。誤って国民健康保険証を使い医療を受けた場合は、市の国保が負担した分を後日返還していただくこととなります。また、社会保険を抜けた方や社会保険の被扶養者から外れた方は、国民健康保険に加入する手続きが必要です。

手続きする場所
市民税務課(市役所1階)
☎健康増進課 国保医療係
☎(22)11118

肉体疲労解消教室

夏に溜まった疲れを癒し、肉体疲労や腰痛症等の筋骨格系疾患を抱えている方に効果的な運動教室です。

日時／11月15日(金)

第一部【運動編】
午後2時～午後3時30分

第二部【栄養編】
午後3時30分～午後4時

割と令和6年分所得税(推計)のどちらも課税されていない方

申請／対象世帯には8月下旬に確認書を郵送しています。必要事項を明記し返送、または便利なスマートフォン申請をご利用ください。

申請期限／10月31日(木)

総合政策課
政策企画係
☎(22)3750



市役所で避難訓練を実施します

日時／10月22日(火)
午前9時～午前9時45分

内容／避難誘導、初期消火訓練、通報訓練

財政課 財産管理係
☎(22)3752

福祉課から各種助成のお知らせ

期限後の受付はできませんので、早めの申請をお願いいたします。

各申請期限／10月11日(金)

在宅酸素療法者に電気料金の助成

対象／市内在住で、呼吸器機能障害で身体障害者手帳(1・2級を除く)を所持し、医師の処方により在宅酸素療法を行っている方

申請時の持ち物／身体障害者手帳、本人名義の預金通帳、酸素濃縮器使用指示書等

人工透析療法者に交通費の助成
対象／次の①～③の要件を全て満たす方

①市内に在住し、じん臓機能障害で身体障害者手帳を所持する方

②人工透析療法で医療機関へ交通機関(自家用車含む)を利用し、往復30km以上通院する方

③市民税所得割が非課税の方

申請時の持ち物／身体障害者手帳、本人名義の預金通帳、人工透析患者通院交通費所要額調査(通院先が記入したもの)

ストマ用品使用者に費用助成
対象／市内在住で、直腸およびぼうこう機能障害で身体障害者手帳を所持し、ストマ用品を使用している方

※本人または世帯員のうち、市民税所得割の最多納税者

対象／次の①～③の要件を全て満たす方

①市内に在住し、じん臓機能障害で身体障害者手帳を所持する方

②人工透析療法で医療機関へ交通機関(自家用車含む)を利用し、往復30km以上通院する方

③市民税所得割が非課税の方

申請時の持ち物／身体障害者手帳、本人名義の預金通帳、人工透析患者通院交通費所要額調査(通院先が記入したもの)

ストマ用品使用者に費用助成
対象／市内在住で、直腸およびぼうこう機能障害で身体障害者手帳を所持し、ストマ用品を使用している方

※本人または世帯員のうち、市民税所得割の最多納税者

対象／市内在住で、呼吸器機能障害で身体障害者手帳(1・2級を除く)を所持し、医師の処方により在宅酸素療法を行っている方

申請時の持ち物／身体障害者手帳、本人名義の預金通帳、酸素濃縮器使用指示書等

人工透析療法者に交通費の助成
対象／次の①～③の要件を全て満たす方

①市内に在住し、じん臓機能障害で身体障害者手帳を所持する方

②人工透析療法で医療機関へ交通機関(自家用車含む)を利用し、往復30km以上通院する方

③市民税所得割が非課税の方

申請時の持ち物／身体障害者手帳、本人名義の預金通帳、人工透析患者通院交通費所要額調査(通院先が記入したもの)

ストマ用品使用者に費用助成
対象／市内在住で、直腸およびぼうこう機能障害で身体障害者手帳を所持し、ストマ用品を使用している方

※本人または世帯員のうち、市民税所得割の最多納税者

集合時間／午後1時30分

場所／市役所3階大会議室

対象／尾花沢市民で、国民健康保険に加入している方

定員／30名

講師／健康運動指導士 佐々木侑亮氏

参加料／無料

申込期限／11月7日(木)

持ち物・服装／飲み物、運動しやすい服装

健康増進課 国保医療係
☎(22)11118

健康づくり講話「慢性腎臓病(CKD)を予防しよう」

無症状でいつの間にか進行している慢性腎臓病(CKD)。今、日本では8人に1人がCKDといわれ、高血圧や糖尿病と深い関係がある病気です。

日時／10月23日(水)午後2時30分～午後3時30分

会場／市役所3階大会議室

講師／日本内科学会総合内科専門医・日本腎臓学会腎臓専門医 星川内科クリニック 星川仁人先生

申込期限／10月22日(火)

集合時間／午後1時30分

場所／市役所3階大会議室

対象／尾花沢市民で、国民健康保険に加入している方

定員／30名

講師／健康運動指導士 佐々木侑亮氏

参加料／無料

申込期限／11月7日(木)

持ち物・服装／飲み物、運動しやすい服装

健康増進課 国保医療係
☎(22)11118

やまがた野菜☆フッキング

「やまがた野菜」とは、世代を越えて伝えられ、栽培し続けられてきた伝統野菜と、生活や風土との関わりが深い特産野菜の総称です。

期日
★金谷ごぼう 10月15日(火)

★山形青菜 11月6日(水)

時間／午前10時～正午

場所／市役所2階栄養指導室

人数／先着16名

持ち物／エプロン・三角巾

申込／左記へご連絡ください。

☎尾花沢市食生活改善推進協議会(事務局 健康増進課 健康指導係) ☎(22)11118

左記へお申し込みください。
☎健康増進課【内線621】

山形県後期高齢者医療広域連合から「医療費のお知らせ」を郵送します

治療等にかかった医療費を確認していただき、健康保険制度の健全な運営を図るために発行しています。

対象／山形県後期高齢者医療

の納税額が46万円以上の場合は対象外

申請時の持ち物／身体障害者手帳、見積書

福祉課 生活福祉係
☎(22)11116

戦没者追悼式

世界の恒久平和を祈念し、戦争で亡くなられた方々への追悼の意を表すために式典を開催します。

日時／10月17日(木)
午前10時～11時頃

場所／サルナート
コンベンションホール

※事前申し込み不要です。

福祉課 高齢者福祉係【内線161】

第321回山形交響楽団定期演奏会無料鑑賞券の申込者募集

日時／11月23日(土)
午後7時開演

場所／山形テルサホール

申込／10月28日(月)必着

はがきに①「第321回山響鑑賞券希望」②郵便番号・住所

③氏名④年齢⑤電話番号を明

療制度の被保険者

発行時期／令和7年1月下旬

掲載内容／令和5年11月～令和6年10月に受診した医療機関の名称や医療費総額等

※このお知らせは確定申告の際に使用できますが、医療機関の請求遅れによる未掲載分や令和6年11月・12月受診分は、別途「医療費控除の明細書」の記入が必要です。医療機関から交付される領収書はなくさず保管しておいてください。

※確定申告等については、税務署または市民税務課にお問い合わせください。

☎山形県後期高齢者医療広域連合 事業課 給付係
☎0237(84)71000

きのこ採りシーズン「自分の体力、過信は禁物！」

心掛ける6つのポイント

①決して1人で山に入らない。

②体調の悪いときは無理をしない。

③早めの下山を心掛ける。

記し郵送、またはQRコードからお申し込み。

※市内在住の方が対象(1人1枚まで)。当選者は、鑑賞券の発送をもって通知します。

社会教育課
生涯学習スポーツ係
☎(23)3332

第39回城山ロードレース参加者募集

開催日／11月3日(日)

場所／常盤地区内、常盤小学校グラウンド

種目
①2km(小学生女子4年以下、小学生女子5・6年)

②3km(小学生男子4年以下、小学生男子5・6年)

③3km(中学生男子・女子)

参加料／無料

申込期限／10月25日(金)

※詳しくは公式X、市HPをご覧ください。

城山ロードレース事務局
(常盤地区公民館)
☎(28)2122



公式X

市HP

④家族等に必ず行き先・帰宅時間を告げる。

⑤携帯電話や非常食、雨具、ライターを持つていく。

⑥クマに襲われないよう、ラジオや鈴を携帯する。

☎尾花沢市山岳遭難対策委員会(防災危機管理課)
☎(22)11113

家を新築・増築・取り壊した際は「ご連絡ください」

固定資産税・都市計画税は、1月1日現在で所有する資産が課税対象です。

家屋の新築・増築
家屋の評価が必要ですのでご連絡をお願いします。

家屋の取り壊し(滅失)
家屋の存否確認のため、「家屋滅失届」のご提出をお願いします。

※届出がない場合、取り壊した家屋に引き続き課税となる恐れがあります。

※大雪・災害等で倒壊した家屋も届出が必要です。

市民税務課 資産税係
【内線15～17】



このマーク付きのお知らせは、尾花沢市ゼロカーボンアクションポイント対象事業です。
 環境エネルギー課 ☎(22)1112



詳しくはこちら▶



親子で学ぶ 環境・工作教室

電気製品の省エネや太陽光発電の仕組みを学び、LEDライトを作ります。

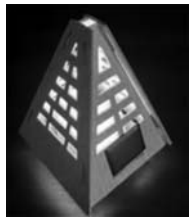

▲LEDライトのエコランタン

- 日時／10月12日(土)
午後1時～午後3時
- 会場／サルナート(尾花沢)
- 対象／小学生(保護者同伴)
- 人数／先着・限定10組(事前予約も受け付けます)
- 参加料／無料
- 持ち物／筆記用具、工作用品を持ち帰るための袋など
- ◆共催／パナソニック(株)
- ※次世代太陽電池技術(ヘロブスカイト)を展示紹介
- ※ゼロカーボンアクションポイントのスタンプは会場です

「花のかけはし事業」 撤収作業ボランティア

期日／10月20日(日)
 開会式／午前6時30分～
 会場／ザ・ビッグ駐車場
 服装／作業しやすい服装、手袋、長靴など
 駐車場／ザ・ビッグ尾花沢店、ツルハドラッグ尾花沢店、パチンコアラジン
 ※事前申し込み不要
 ◎花のかけはし実行委員会(事務局 環境エネルギー課)
 ☎(22)11112

宅配ボックス購入 推進キャンペーン

「置き配」を安心して利用できる宅配ボックスを購入し、宅配便の再配達による二酸化炭素の排出を削減しましょう。
 プレゼント／QUOカード2千円分先着1千800名
 期限／11月29日(金)
 ◎山形県環境企画課
 ☎023(63)3162



詳しくはこちら！(県HP)

10月は「不法投棄及び海岸漂着ごみ削減強化月間」

海岸漂着ごみの約7割は、内陸部のポイ捨てや屋外で放置されたごみが川を流れ、たどり着いた物です。
 廃棄物の不法投棄は犯罪です。みんなで不法投棄を撲滅しましょう。
 ◇不法投棄110番
 ☎023(62)8422

◎村山総合支庁保健福祉環境部環境課 廃棄物対策担当
 ◎環境エネルギー課
 生活環境エネルギー係
 ☎(22)11112

特に昭和56年以前に 建築された木造住宅に お住いの方へ

建築基準法の耐震規定が大きく改正された昭和56年6月以前に建てられた住宅は、現在の耐震基準を満たさない場合があります。
 木造住宅耐震診断士派遣事

業耐震改修を目的に耐震診断を希望する方に耐震診断士を派遣します。

■主な対象条件／
 ①平成12年5月31日以前に建築された木造住宅(店舗等併用住宅の場合は、延床面積の2分の1以上が住宅であること)
 ②市民が所有し自らが居住する住宅
 ※詳しい条件(市税の滞納がない、着工前の申請など)は市HPをご確認ください。
 ■診断費用／無料(診断に必要な図面が無い場合は負担あり)

◎建設課
 ◎都市住宅係
 ☎(22)11114

令和6年度地価調査の結果

地価調査は、県内全市町村を対象に行われ、各地域で基準地の適正な価格を公開するものです。基準地の価格は土地売買の目安になり、一般の土地取引価格および公共用地の買収価格の指標として用い

令和6年度地価調査結果

| 基準地の住所 | 前年価格(円/m ²) | 当年価格(円/m ²) | 変動率(%) |
|--------------------|-------------------------|-------------------------|--------|
| 禁町四丁目5291番 | 11,700 | 11,600 | ▲0.9 |
| 若葉町二丁目5番3外1筆 | 15,800 | 15,700 | ▲0.6 |
| 上町四丁目1897番6 | 9,640 | 9,520 | ▲1.2 |
| 大字尾花沢字下新田1699番4 | 18,500 | 18,300 | ▲1.1 |
| 大字狹袋字西萩原1284番24外1筆 | 4,600 | 4,600 | 0.0 |

令和6年度 狩猟者登録

尾花沢市に住所を有し、狩猟免許をお持ちの方は手続きをお願いします。
 日時／10月3日(木)
 午前10時～正午
 場所／村山総合支庁北村山地域振興局102会議室
 ◎村山総合支庁 環境課
 ☎(62)8426

消防設備点検 資格者講習

- 期日／
第1種 11月12日(火)～14日(木)
第2種 11月19日(火)～21日(木)
- 場所／山形ビッグウイング
- 申込期限／10月11日(金)
- (一社)山形県消防設備協会にお申し込みください。
- ※申込用紙は日本消防設備安全センターHPからダウンロードできます。
- ◎消防本部 予防係
☎(22)1131

住宅用火災警報器は 10年を目安に本体交換を おすすめします！

平成23年6月1日から、すべての住宅に住宅用火災警報器の設置が義務付けられています。
 住宅用火災警報器は古くなると、電子部品の劣化や電池切れなどで火災を感じしなくなる場合があります。定期的な本体のボタンを押ししたり、

「置き配」を安心して利用できる 宅配ボックスを購入し、 推進キャンペーン

「置き配」を安心して利用できる宅配ボックスを購入し、宅配便の再配達による二酸化炭素の排出を削減しましょう。
 プレゼント／QUOカード2千円分先着1千800名
 期限／11月29日(金)
 ◎山形県環境企画課
 ☎023(63)3162



詳しくはこちら！(県HP)

農地転用には申請が必要です

田畑を農耕以外の目的で使う場合、農地転用の許可申請が必要です。許可の可否を判断するため、農業委員会が現地確認を行います。
 隣地との境界標、土地の形状を確認しますので除草や除雪など、対応が必要な場合もあります。
 冬期間に農地転用の許可申請をお考えの方は、左記へお早めにご相談ください。
 ◎農業委員会事務局【内線151】

自転車に乗るときは 命を守るヘルメットを！

「山形県自転車の安全で適正な利用の促進に関する条例」では、自転車乗車時のヘルメット着用を努力義務としています。
 県内の自転車事故(過去5年)による死者の負傷部位で

10月は行政相談月間です

行政について困り事や要望などがあるときは、行政相談委員が無料、秘密厳守で相談を受け付けています。
 10月の相談日
 日時／10月16日(水)
 午前10時～午後3時
 ◎会場／東光館

◎市民税務課 市民生活係
 【内線136・137】

ふれあい作品展スタート 常盤・尾花沢・福原・玉野

各地区の皆さんの作品を左記日程で展示します。
 ★今年もスタンプリーを実施します。

令和6年度地価調査の結果

地価調査は、県内全市町村を対象に行われ、各地域で基準地の適正な価格を公開するものです。基準地の価格は土地売買の目安になり、一般の土地取引価格および公共用地の買収価格の指標として用い

モンテディオ山形 尾花沢市応援デー VS【ロアッソ熊本】戦

市内に在住・在勤の方は、通常価格の半額以下で試合観戦することができます！この機会に、スタジアムでモンテディオ山形の応援をしませんか。

10/27 SUN 午後2時～キックオフ

場所 NDソフトスタジアム山形(天童市山王1-1)

席種 バックスタンドゾーン1または4

特別価格 一般 1,500円
 小中高生 無料

※当日券売り場でもお求めになれます
 ※前売りチケットの販売状況によって、販売・配布を制限する場合があります

◎社会教育課 生涯学習スポーツ係 ☎(22)1111【内線328】

インフルエンザ予防接種費用の一部を助成します



高齢者

| | |
|------------------|---|
| 対象 | ①接種当日に満65歳以上の市民 ②60歳以上65歳未満の市民で、心臓、腎臓、または呼吸器の機能に自己の身の日常生活が極端に制限される程度の障害を有する方およびヒト免疫不全ウイルスにより、免疫の機能に日常生活がほとんど不可能な程度の障害を有する方 |
| 接種期間 (助成対象期間) | 令和6年10月1日～令和7年1月31日 ※上記期間以外で接種した場合は助成が受けられません |
| 接種場所 | 市内医療機関または県内指定医療機関 |
| 助成額 | 1,900円 |
| 自己負担額 | 2,000円(北村山地区の医療機関で接種した場合) ※北村山地区以外の自己負担額は、医療機関へ直接お問い合わせください ※生活保護世帯は無料ですが、健康増進課へ事前の申請が必要です |
| 持ち物 | ①保険証 ②予診票(健康増進課または各医療機関に準備しています) |



子ども

| | | |
|------------------|--|-----------------------------|
| 種類 | インフルエンザHAワクチン (皮下注射) | 経鼻弱毒生インフルエンザワクチン (鼻腔内噴霧) |
| 対象 | 接種当日に1歳以上中学3年生までの市民 | 接種当日に2歳以上中学3年生までの市民 |
| 接種回数 | 1歳以上13歳未満・・・2回 13歳以上中学3年生・・・1回 | 1回 |
| 接種期間 (助成対象期間) | 令和6年10月1日～令和7年1月31日 ※上記期間以外で接種した場合は助成が受けられません | |
| 接種場所 | 市内医療機関または北村山地区の指定医療機関 | |
| 助成額 | 1回の接種につき1,900円 ※生活保護世帯は無料ですが、健康増進課へ事前の申請が必要です | |
| 自己負担額 | 医療機関ごと、接種するワクチンによって異なります | |
| 持ち物 | ①保険証 ②母子健康手帳 ③予診票(健康増進課または各医療機関に準備しています) | |



指定医療機関はこちら

◆お問い合わせ/健康増進課 健康指導係 ☎(22)1118



婚礼衣裳

ご予約受付中

写真だけの結婚式プランも
あります

ど来店お待ちしております

JA女性部部員の方は利用料金より10%引き!!

入学式・卒業式の着物
卒業袴も
取り揃えております

ご予約、お問い合わせは

JAみちのく村山 尾花沢地区女性部 貸衣裳室
☎0237-22-1708

営業時間

月・火・木・金 / 9:00~13:00

土・日 / 9:00~15:00

水・祝日 / 休み

有料広告

高齢者の新型コロナウイルス予防接種費用の一部を助成します

| | |
|------------------|---|
| 対象 | ①接種当日に満65歳以上の市民 ②60歳以上65歳未満の市民で、心臓、腎臓、または呼吸器の機能に自己の身の日常生活が極端に制限される程度の障害を有する方およびヒト免疫不全ウイルスにより、免疫の機能に日常生活がほとんど不可能な程度の障害を有する方 |
| 接種期間 (助成対象期間) | 令和6年10月1日～令和7年3月31日 ※上記期間以外で接種した場合は助成が受けられません |
| 接種場所 | 市内医療機関または県内指定医療機関 |
| 助成額 | 11,800円 |
| 自己負担額 | 3,500円(北村山地区の医療機関で接種した場合) ※北村山地区以外の自己負担額は、医療機関へ直接お問い合わせください ※生活保護世帯は無料ですが、健康増進課へ事前の申請が必要です |
| 持ち物 | ①保険証 ②予診票(健康増進課または各医療機関に準備しています) ※予診票は個別郵送しません。また、令和6年3月31日以前のもは使えません |

◆お問い合わせ/健康増進課 健康指導係 ☎(22)1118

みんなで芋煮交流会

日時/10月19日(土)
午前10時~午後2時

場所/徳良湖オートキャンプ場

募集/20歳以上の独身男女

応募締切/10月10日(木)

※詳細は市HPを確認、または左記へお問い合わせください。

☎(23)33332

生涯学習/入会係

北村山視聴覚教育センター
土曜日の一般公開日

開館日/10月5日、12日、19日、11月2日、9日
(10月26日、11月16日、30日は休館。11月23日はイベントのため一般公開なし)

入場料/無料

内容/映画/プラネタリウム
※予約優先。QRコードまたは電話で予約してください。
(電話受付は、平日の午前8時30分~午後5時15分)

☎(53)06995

地域包括センターからのお知らせ

◆家族介護者交流会

日時/10月23日(水)
午前10時~午後2時

場所/徳良湖温泉「花笠の湯」

対象/要介護3・4・5、認知症高齢者の日常生活自立度Ⅲ・Ⅳ・Ⅴに該当する方を自宅で介護しているご家族

内容/情報交換・ハンドマッサージでリフレッシュ

参加料/無料

申込期限/10月17日(木)
左記へ電話でお申し込み。

◆ゆるっとたすけあ茶ろん(介護教室)

日時/11月9日(土)
午前10時~午前11時30分

場所/東光館 大会議室

対象/介護をしている方、介護に関心のある方

内容/「介護とお金のはなし」

参加料/無料

申込期限/11月5日(火)
左記へ電話でお申し込み。

☎(23)3660

ご存じですか 相続登記の義務化 相続登記には期限があります

売買登記 贈与登記 担保権設定登記 会社登記全般その他

親切・丁寧・迅速・お客様第一 お気軽にご相談ください

司法書士 豊島豊司事務所(市役所道路向かい 料亭とくら隣)
携帯 080-1823-6620 ☎0237-22-3810



有料広告

納税は期限内に！
納付はコンビニや
スマホが便利です

「市県民税・森林環境税」(3期)、「国民健康保険税」「介護保険料」「後期高齢者医療保険料」(4期)の納期限・口座振替日は**10月31日**です。納付が困難な場合はお早めにご相談ください。
☎市民税務課 収納係 ☎(22)1117

令和7年度 保育施設入所申し込みのご案内

◆新規募集施設・募集人数

| | 保育園名 | 所在地 | 電話番号 | 新規募集人数 | | | | | | | |
|------------|------|------------|--------------|---------|----|-----------------|----|----|----|---|--|
| | | | | 0歳 | 1歳 | 2歳 | 3歳 | 4歳 | 5歳 | | |
| 保育園 | 公立 | さくら保育園 | 大字丹生180番地5 | 22-0420 | 3 | 希望どおりの受け入れが可能です | | | | | |
| | | ときわ保育園 | 大字延沢919番地3 | 28-2127 | 3 | | | | | | |
| | | 玉野保育園 | 大字鶴巻田504番地1 | 28-2117 | 3 | | | | | | |
| 認定 こども園 | 私立 | (福)ひまわり保育園 | 新町四丁目4番17号 | 23-2123 | 7 | 6 | 1 | 6 | 4 | 1 | |
| | | (福)よつばこども園 | 大字荻袋1287番地17 | 24-3456 | 3 | 3 | 1 | 2 | 2 | 1 | |
| | | (学)尾花沢幼稚園 | 上町四丁目6番16号 | 22-0312 | 9 | 6 | 1 | 9 | 6 | 1 | |

※受け入れ年齢は、0歳(出生後2カ月)から可能です。

※保育時間は、**公立** 7:15~19:00、**私立** 7:15~19:15です。

※募集人数は、令和6年9月時点での予定数です。令和6年度中の園児の退園等により変更となる場合があります。

◆入所申し込み受付期間・提出書類

受付期間 / **10月1日(火)~31日(木)** ※先着順ではありません。

提出先 / **福祉課保育係** または **入所希望の保育施設**

提出書類 /

①施設型給付費・地域型保育給付費等支給認定申請書(兼)保育所入所申込書(兼)保育児童台帳(兼)同意書

②保護者の「保育の利用を必要とする理由」が確認できる書類

※提出用紙は福祉課 保育係、入所希望の施設、HPにて受け取り可能です。

その他 / 既に入所している方は、園から配布される案内をご覧ください。市外の保育施設への入所希望や、認可外保育施設に入所希望の場合は、下記へご相談ください。

◆年度途中の入所予約について

●令和7年度途中に保育施設入所の希望がある方の入所の予約を受け付けています。

●令和6年10月以降出生予定の方で、令和7年度の途中に保育施設入所の希望がある方についても、予約できますので、下記へご相談ください。

◆保育施設入所決定について

支給認定や保育施設入所決定は、**令和7年1月上旬頃**を予定しています。

お問い合わせ ▶ 尾花沢市福祉課 子育て支援係 ☎(22)1111【内線175】

保育施設の入所等子育てに関する情報については、尾花沢市子育て応援情報サイト「おがぁ〜れ」に随時お知らせしていきますのでご覧ください。



清流と山菜の里ほその村 新そば秋の味覚まつり

味わい深い細野そばや豊かな自然が育んだきのこを、ぜひご賞味ください。

日時 / 10月27日(日)

午前11時30分〜午後2時

会場 / 細野農家レストラン(蔵)(尾花沢市細野52)

参加費 / 2千500円

人数 / 先着50名

申込期限 / 10月18日(金)

左記へお申し込みください。詳しくは、ほその村HPをご覧ください。

◎清流と山菜の里ほその村(会長 五十嵐)

☎(53)1434

FAX(28)3736



河川支障木を自ら伐採し、利用を希望する方を募集します(助成金あり)

対象 / 県内在住の方(個人・企業・団体不問)

場所 / 尾花沢市(丹生川西正殿橋下流)

申込 / 10月25日(金)午後4時

時まで左記へお申し込みください。

ください。詳細は県HPをご覧ください。

◎村山総合支庁

北村山河川砂防課

☎(47)8681



第79回県展・第66回こども県展 大石田巡回展

北村山地区の出品者を中心とした日本画、洋画、彫刻、工芸の作品を展示します。

日時 / 10月23日(水)〜28日(月)

午前9時〜午後5時

※最終日は正午まで。

◎大石田町民交流センター「虹のプラザ」

入場料 / 一般(前売)200円、一般(当日)300円、高校生100円、小中学生50円

※前売券は左記で取扱い。

◎大石田町教育委員会

教育文化課(虹のプラザ内)

☎(35)2111【内線63】

オール北村山 就職面談会2024

日時 / 1部20社の3部制

10月21日(月)

①午後1時30分〜午後4時30分

10月22日(火)

②午前9時30分〜正午

③午後1時30分〜午後4時

場所 / 鮎葉プラザ

(村山市橋岡五日町14-20)

対象 / 全年齢の一般求職者

参加企業 / 北村山地域に本社または就業場所がある企業約60社

※詳細や参加企業の最新情報等はHPをご覧ください。

◎ハローワーク村山

☎(55)8609



行政書士無料相談会

日時 / 10月16日(水)

午前10時〜正午

場所 / 東光館

◎山形県建設業協会

①相続関係(遺産分割協議書、遺言等)

②農地法関係(農地売買、転用許可等)

③建設業関係(建設業許可、入札参加等)

④法人設立関係(定款作成等)

⑤自動車関係(車庫証明等)

⑥その他各種許可申請等

◎行政書士 庄司 博之

☎(35)4877

第43回 山形矯正展

日時 / 10月20日(日)

午前9時〜午後3時

場所 / 山形刑務所

(山形市あけぼの2-1-1)

即売品 / 木工製品、家具、金属製品、革製品、各種小物製品等

催事 / ミニコンサート、無料性格検査コーナー、ちびっ子刑務官制服写真撮影等

★模擬店もあります。

★先着100名に粗品贈呈。

※無料駐車場あり。

◎山形刑務所作業部門

☎023(66)2114



やまがた環境展2024

期日 / 10月19日(土)・20日(日)

会場 / 山形ビッグウイング

入場料 / 無料

内容 / 元モーグル日本代表上村愛子さんトークショー、おもちゃ交換会他

◎山形県循環型社会推進課

☎023(63)2302



やまがた動物愛護フェスティバル2024

期日 / 10月13日(日)

場所 / 道の駅やまがた蔵王

出展 / 警察犬お仕事紹介、ペット用品展示、ペット健康相談、飼い方相談、ペット同行避難講演、譲渡犬・猫紹介

◎山形県食品安全衛生課

☎023(63)2621



窓リフォームで“今だけ”もらえる
過去最大級 補助金額最大 200万円

2024年版
冬は窓からの隙間風が寒くて仕方ない
電気代が高くなる一方で
今後の暮らしが不安
誰にもリフォームを依頼したいのかわからない

補助金は先着順です。いますぐお問い合わせください!

窓リフォーム専門店 ウェルスマシモ 0120-38-4610

〒999-6101 山形県最上郡最上町向町 279-13 受付 8:00~18:00 / 定休日: 日曜日

みんなの健康だより

悠美館
 ☎(22)3746

◆開館時間 月～土曜日 9:00～19:00 日・祝日 9:00～17:00
 ◆10月の休館日 15日(火)、28日(月)
 ※休館日は、入口のブックポストにご返却ください。



第22回「リサイクルブックフェア」開催!

好きな本をどなたでも無料でお持ち帰りいただけます。

開催日 10月12日(土)・13日(日)
時間 11:00～16:00
場所 2階 ハイビジョンホール
冊数 お1人様 20冊まで

※12日11:00～13:00は、引換券をお持ちの方のみ入場、本を持ち帰ることができます。(13:00からは、どなたでも参加できます)

10月のおはなし会

日時 10月19日(土) 15:00～
場所 1階 おはなしコーナー
テーマ ハッピーハロウィン☆
協力 スキップコスモスさん

避難訓練を実施します

日時 10月10日(木) 11:00
 ご不便をおかけしますが、来館の際はご理解とご協力をお願いします。

今月の特設コーナー

- 一般 「歴史に残る人物」
- 今月の作家 「宮部 みゆき」
- ヤングアダルト 「怖い話&ミステリー」
- 児童 「どきどきハロウィン♪」

地域子育て支援センター ゆきごろうはうす
 ☎(23)2018 尾花沢市立おもだか保育園内

◆開所時間 月～金曜日 9:00～12:00、13:30～16:00

10月の行事予定 ※10:30頃からはじめます

| | |
|----------------------------|--------------------------|
| 1日(火) 絵本の日 | 22日(火) 身体測定 |
| 25日(金) 誕生会 | 31日(木) ハロウィン ハンドマッサージ |
| 出前広場 | |
| 3日(木) さくら保育園 | 10:00～11:00 |
| 17日(木) 玉野保育園 | 10:00～11:00 |
| 21日(月) 保健センター (赤ちゃんルーム) | 13:00～15:00 |

31日(木)10:00～11:00の『ハロウィンハンドマッサージ』は電話でお申し込みください(先着10名)



芭蕉、清風歴史資料館
 ☎(22)0104

◆開館時間 9:00～16:30 (11月から9:30開館)
 ◆休館日 毎週水曜日(水曜日が祝日の場合はその翌日)

特別展 「尾花沢の名代官」開催します!

尾花沢代官所に赴任した43名の代官のうち、特に名代官として知られた人物の業績をたどります。

10月3日(木)～11月5日(火)
10月3日(木)13:30～ オープニングトーク
 ※11月3日(日・祝)は入館料無料

名代官記念碑巡り(先着15名)を開催します!

市内にある代官にまつわる石碑等を巡り、文化財専門員が解説を行います。

10月19日(土)
 8:50市役所正面玄関集合～12:00頃まで
 ★資料館または文化財係 ☎(22)1111【内線321】へお電話でお申し込みください。



こどもの健診・相談

詳しい持ち物等は、ホームページをご覧ください。



| 健診・相談 | 対象 | 日時 | 受付時間 |
|-------------------|-----------------------------|-----------|-------------|
| 7～8カ月児健康相談 | 令和6年2月生 ★ブックスタート事業も実施中! | 10月21日(月) | 9:00～9:30 |
| 1歳お誕生身体計測 | 令和5年10月生 | | 10:00～10:30 |
| 赤ちゃんルーム | 妊婦や乳児とその保護者など | 10月9日(水) | 13:00～15:00 |
| 乳児健診 | 令和6年5～6月生 | | 12:45～13:00 |
| 2歳児歯科健診 | 令和4年9～10月生 | 10月22日(火) | 13:00～13:15 |
| 2歳6カ月児歯科健診 | 令和4年2～3月生 | | |
| パパママ相談会 (妊婦面談) | 出産予定日が令和6年12月～令和7年1月の父母になる方 | 10月8日(火) | 12:45～13:00 |

おとなの健康相談

| 日時・受付 | 内容 |
|-------------------------|---------------------------|
| 10月7日(月) 13:00～15:00 | ○健診結果や栄養相談、心の健康や引きこもり相談など |
| 11月5日(火) 13:00～15:00 | ○どなたでもご利用でき、秘密は厳守します |

母子健康手帳交付

| 日時・受付 | 持ち物 |
|-------------------------|------------------------------------|
| 10月21日(月) 9:00～11:30 | 妊娠届出書、健康保険証、マイナンバーがわかるもの、妊婦さん名義の通帳 |

※都合が合わない際は事前にご連絡ください

《10月の休日当番医》

| | | |
|--------|-----------|---------|
| 6日(日) | おくやま内科医院 | 24-0980 |
| 13日(日) | 加藤クリニック | 22-9877 |
| 14日(月) | 後藤医院 | 35-2034 |
| 20日(日) | さかえクリニック | 53-8181 |
| 27日(日) | 伊藤クリニック ★ | 23-3350 |

※診療時間は8:30～17:00です。
 ※事前に電話してから受診してください。
 ★4月に配布したのから変更になっています。ご注意ください。

10月は

がん検診推進強化月間です

がんは一生のうち2人に1人がかかる可能性のある身近な病気です。多くのがんは、早期発見すれば高い治療効果が期待できます。早期発見には、症状がなくてもがん検診を定期的に受診することが大切です。ぜひこの機会に受けてみませんか?

がん検診の申し込みは、**健康増進課 健康指導係** へお問い合わせください。

中央診療所
 ☎(23)2010

◆受付時間 8:30～11:30 14:00～16:30
 ※午後の診療については、事前にお問い合わせください。
 ◆休診日 土・日・祝日・年末年始

| 曜日 | 診療日 | 医師 |
|-----|----------------|------------------|
| 水曜日 | 2日 | 大道寺飛雄馬 医師(循環器内科) |
| | 9日 | 渡辺 友理 医師(呼吸器内科) |
| | 16日 | 名木野 匡 医師(消化器内科) |
| | 23日 | 本荘美菜子 医師(外科) |
| 金曜日 | 30日 | 渡部 賢 医師(循環器内科) |
| | 4日・11日・18日・25日 | 高橋 裕也 医師(内科) |

| 曜日 | 診療日 | 医師 |
|-----|-------------------|----------|
| 水曜日 | 2日・9日・16日・23日・30日 | 渡部 博道 医師 |

※本間直之所長が常時診察を行っています。都合により医師が変更になる場合があります。
 ※毎週金曜日の午前の診察は、高橋医師のみです。

10月の各種予定

窓口延長日 場所 市民税務課

夜間納税相談窓口
日時 10月31日(木) 20:00まで
 ☎市民税務課 収納係 ☎(22)1117

マイナンバーカード申請・交付窓口

日時 10月10日(木)、24日(木) 19:30まで
 ※当日16:30まで、市民税務課へ電話予約。
 ☎市民税務課 市民年金係 ☎(22)1235

展示 場所 共同福祉施設

「作品展」
 (おばなざわ 匠の会)

各種相談日

年金相談日 場所 市民税務課
日時 10月23日(水) 10:00～15:00
 ※前日正午まで、新庄年金事務所 ☎0233-22-2050へ電話予約。
 ☎市民税務課 市民年金係 ☎(22)1235

LaLaネット結婚相談会 相談無料

◆「Hana★カフェ」
日時 10月16日(水) 19:00～21:00
場所 サルナート研修室
対象 20歳以上の独身男女

◆夜間相談日

日時 10月8日(火) 19:00～21:00
場所 サルナート和室
 ☎LaLaネット事務局(社会教育課内)【内線460】

教育相談 場所 悠美館 2階

毎週火・水・木曜日
 8:30～17:15
 ☎こども教育課 ☎(22)2399

福祉相談 場所 東光館

◆総合相談…毎週水曜日 10:00～14:00
 ◆常設相談…月～金曜日(祝日を除く) 8:30～17:00
 ◆専門相談…10月16日(水) 10:00～15:00
 ◆無料法律相談…10月16日(水) ※法律相談は前日まで電話予約をし、当日は13:00までお越しください。
 ☎社会福祉協議会 ☎(22)1092